



# PREZADO COMPANHEIRO

BOLETIM INFORMATIVO DO ROTARY CLUB DE ITAJUBÁ

Distrito 4560 de Rotary Internacional

CNPJ: 04.321.059/0001-32

ANO ROTÁRIO 2010-2011

Nº 02 – Agosto de 2010



**Presidente de  
Rotary International**  
Ray Klinginsmith

**Governador Distrito - 4560**  
Walmor Zambroti

**Governador Indicado 2011-12**  
Fabiano Antônio de Souza

**Governador Assistente**  
Leonardo F. Ribeiro Campos

## Rotary Club de Itajubá

**Presidente**  
Paulo Sergio Azevedo

**Assessora da Presidência**  
Zilda de Castro Coelho

**Vice-Presidente**  
Reinaldo Pereira Pinto

**Secretário**  
Paulo Roberto Tavares Pereira

**Tesoureiro**  
Cândido Pereira dos Santos

**Diretora de Protocolo**  
Aldamar Chaparro R. A. Arruda

**Administração do Clube**  
Clésio Silva Filho

**Relações Públicas**  
Celeste Piedade da Silva

**Fundação Rotária**  
Américo Luiz de O. Rezende

**Informação Rotária**  
Clésio Silva

**Projetos de Prestação  
de Serviços**  
Simone A. Galhardo L. da Costa

**Desenvolvimento do  
Quadro Social**  
Amaury Teixeira Feichas

## MENSAGEM DO PRESIDENTE



Paulo Sergio Azevedo

Agosto é sempre um mês muito importante para o Rotary, pois é dedicado ao Desenvolvimento do Quadro Social.

O Seminário do nosso Distrito, zona sul, que este ano foi em conjunto com o Seminário da Fundação Rotária, aconteceu em Varginha no dia 29, onde marcamos presença.

Tivemos a alegria de empossar como sócio representativo o Companheiro Ruy Márcio de Carvalho, que, tenho certeza, muito contribuirá para o crescimento do nosso Clube.

Homenageamos, com muita honra, o Sr João Henrique Cainé, o garçom mais antigo em atividade de Itajubá, tendo em vista a data oficial comemorativa da profissão, 11 de agosto.

Nosso Banco de Cadeiras de Rodas e Acessórios Ortopédicos continua ativo e sempre procurando atender aos mais necessitados da nossa comunidade e região.

O Rotary Club de Itajubá esteve presente em diversas reuniões de Rotary Clubs da região, demonstrando com isto, companheirismo e troca de idéias dos projetos desenvolvidos.

Nesta edição, apresentamos o nosso Quadro Social atualizado, que esperamos estar ampliado para o próximo boletim.

Setembro é o mês das Novas Gerações, sempre contando com a colaboração da Companheira Simone, que toma frente nos projetos voltados para os adolescentes, com o objetivo de “ensinar a pescar e não de dar o peixe”. Isso é de suma importância, tanto que, recentemente, foi criada a 5ª Avenida de Serviços, voltada para os “rotarianos do amanhã”, a “Avenida de Serviços às Novas Gerações”.

Temos certeza que o objetivo maior do Rotary “**Dar de Si Antes de Pensar em Si**”, está sendo praticado com a participação de todos.

Um grande abraço.

## AUMENTO DO QUADRO SOCIAL



*Pres. Paulo, Clésio, Amaury, Américo, Aldamar, Paulo Sérgio, Ruy, Cândido e Reinaldo*

Tomou posse no dia 24 de agosto, o companheiro Ruy Márcio de Carvalho.

Ruy é filho de Jaime da Silva Carvalho e de Eunice de Barros Carvalho, casado com Lucélia Maria Duarte de Carvalho.

O casal tem dois filhos: Luciano Duarte de Carvalho e Márcia Cristina Duarte de Carvalho.

Ruy é Engenheiro Eletrônico, formado em 1970 pelo INATEL de Santa Rita do Sapucaí-MG. Aposentado na Telecomunicações de São Paulo S/A, em setembro de 2001.

Atualmente é Secretário do Conselho de Assuntos Econômicos, Agente Pastoral da Pastoral Familiar e da Pastoral do Dízimo, todos da Paróquia Nossa Senhora da Soledade de Itajubá. É Ministro Extraordinário de Comunhão Eucarística.

O seu Padrinho no Rotary é o Companheiro Paulo Sérgio Oliveira Lima.



*Paulo Sérgio, Ruy e Presidente Paulo Azevedo*

***Esperamos que sua permanência em Rotary seja longa, profícua e prazerosa, e que suas atividades rotárias tragam reflexos positivos para sua família, para a comunidade, para o nosso Clube e para Rotary como um todo. Receba o nosso fraternal abraço de boas vindas!***

## HOMENAGEM AO GARÇOM

O Rotary Club de Itajubá homenageou no dia 31 de agosto o Sr João Henrique Cainé, tendo em vista a data da comemoração oficial da profissão de garçom, dia 11 de agosto.

Cainé, como é conhecido por todos os itajubenses, é o garçom mais antigo em atividade na profissão.



*Pres. Paulo, Amaury, Clésio, Paulo Tavares, Américo, Clésio Filho, Cândido, Ruy, Reinaldo, Cainé (esposa e neto), Simone, Zilda e Luiza*



São 36 anos dedicados à arte de servir com presteza e paciência a todos os seus clientes.

Recebeu do nosso Clube, entregue pela companheira Simone, um certificado de reconhecimento pela sua atividade e, durante o seu agradecimento, lembrou que, na década de 70, atendeu os companheiros do Rotary Club de Itajubá nas reuniões realizadas no Clube Itajubense.



Destacamos que nas reuniões do mês, o companheiro Clésio Silva nos brindou com um interessante relato sobre informação rotária em que abordou a fundação do Rotary e como foram criados seus distritos.

Também na comemoração do “Dia do Garçon”, o companheiro Clésio fez uma explanação sobre a profissão, bastante interessante e elucidativa.

**Parabéns companheiro Clésio, os companheiros se enriquecem com os seus conhecimentos!**

## **SEMINÁRIO CONJUNTO EM VARGINHA**

No dia 29 de agosto de 2010, na cidade de Varginha/MG, nas dependências do SEST/SENAT, realizou-se o Seminário Conjunto de Desenvolvimento do Rotary e Fundação Rotária para os clubes das áreas 1, 2, 3, 4 e 5.

Foram proferidas excelentes palestras sobre “Imagem Pública do Rotary”, “Fundação Rotária” e “Desenvolvimento do Rotary – Programas Estruturados do Rotary”, respectivamente pelos companheiros Geraldo Bertolucci (RC de Lavras), EGD 2007-08 Henrique Vasconcelos (D. 4490, RC de Fortaleza-Alagadiço) e EGD 2000-01 José Ubiracy (D. 4500, RC de Recife).



Na foto acima, os 3 palestrantes citados e o Presidente Paulo Azevedo, na plenária, com companheiros do Rotary Club de Brazópolis e Rotary Club de Cambuí, afiliados do Rotary Club de Itajubá.

*(OBS: Créditos das fotos dos palestrantes: Boletim do RC de Lavras n. 009-2010/2011, obrigada companheiro Bertolucci!)*

# BANCO DE CADEIRA DE RODAS

Neste mês de agosto, lançamos uma nova campanha para angariar fundos para aquisição de novas cadeiras, para dar continuidade ao objetivo do BCRAO do Rotary Club de Itajubá.

Foi enviada, via e-mail, uma carta e fotos para todos os sócios (vide abaixo).



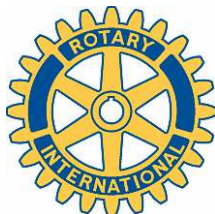

## ROTARY CLUB DE ITAJUBÁ

Fundado em 15/09/1957 – 53 anos

### Banco de Cadeiras de Rodas e Acessórios Ortopédicos



Inspirado no Lema Rotário “O Futuro do Rotary Está em Suas Mãos” o Rotary Club de Itajubá, em outubro de 2009 implantou o **Banco de Cadeiras de Rodas e Acessórios Ortopédicos (BCRAO)**, para atender a população, principalmente os mais necessitados, pois um dos principais objetivos do Rotary é a Prestação de Serviços à Comunidade.

O BCRAO está se tornando cada vez mais conhecido, a procura aumentou muito e hoje temos condições de atender a todos aqueles que nos procuram, no empréstimo de cadeiras de rodas, cadeiras de banho e acessórios ortopédicos.

Estamos lançando neste mês uma nova campanha para angariar fundos para compra de novas cadeiras, para dar continuidade ao BCRAO.

Contribuindo com R\$ 155,00 (cento e cinquenta e cinco reais), você ou sua empresa estará colaborando na aquisição de uma cadeira de rodas, amenizando assim o sofrimento de muitas pessoas.

Aproveitamos a oportunidade para agradecer sua inestimável contribuição e apresentamos nossos protestos de elevada estima e consideração.

Atenciosamente,

**Paulo Sergio Azevedo**  
Presidente do Rotary Club de Itajubá

**Reinaldo Pereira Pinto**  
Gerente do BCRAO

---

Contato: (35) 3622-7921 ou (35) 9957-3950 (Reinaldo)

E-mail: reinaldo@itacabo.com.br

# QUADRO SOCIAL DO ROTARY CLUB DE ITAJUBÁ

(Agosto de 2010)



**Aldamar C. R. Alves Arruda**  
Admissão: 01/07/2008



**Amaury Teixeira Feichas**  
Admissão: 01/11/1983



**Américo Luiz de O. Rezende**  
Admissão: 06/10/1992



**Cândido Pereira dos Santos**  
Admissão: 16/12/1980



**Celeste Piedade da Silva**  
Admissão: 21/07/2009



**Clésio Silva**  
Admissão: 05/08/1969



**Clésio Silva Filho**  
Admissão: 09/04/1996



**Dácio Pereira**  
Admissão: 16/08/1961



**Dorothea Rennó**  
Admissão: 29/07/2008



**Edson Roberto D'Martins**  
Admissão: 22/09/2009



**Fábio Pereira**  
Admissão: 16/01/1979  
(Sócio Honorário)



**Lúcio C. Mendes Barros**  
Admissão: 27/04/2010



**Luiza Mohallem de Oliveira**  
Admissão: 27/07/2010



**Paulo R. Tavares Pereira**  
Admissão: 04/10/2005



**Paulo Sergio Azevedo**  
Admissão: 25/08/2009



**Paulo S. Oliveira Lima**  
Admissão: 28/05/1996



**Reinaldo Pereira Pinto**  
Admissão: 30/01/2007



**Ruy Márcio de Carvalho**  
Admissão: 24/08/2010



**Simone A. G. Leite da Costa**  
Admissão: 12/02/2008



**Wilson Ribeiro de Sá**  
Admissão: 16/10/1971  
(Sócio Honorário)



**Zilda de Castro Coelho**  
Admissão: 10/06/2008

## CLUBES VISITADOS NO MÊS DE AGOSTO:

DIA	CLUBE
03	Rotary Club de Pouso Alegre-Sul
04	Rotary Club de Poços de Caldas
05	Rotary Club de Poços de Caldas-Sul
16	Rotary Club de Cruzília
25	Rotary Club de Monsenhor Paulo



*RC de Poços de Caldas*



*RC de Poços de Caldas-Sul*



*RC de Cruzília*



*RC de Monsenhor Paulo*

### ANIVERSARIANTES - SETEMBRO

- 06 - Letícia (filha de Clésio Filho)
- 07 - Delcle (filha de Clésio Silva)
- 08 - Clésio Neto (filho de Clésio Filho)
- 08 - Maria Luiza (filha de Dorothea Rennó)
- 09 - Aldamar Chaparro R. A. Arruda e Valter (casamento)
- 10 - Frank (filho de Clésio Silva)
- 10 - Antônio Luís (filho de Paulo Roberto Tavares Pereira)
- 12 - Lucimara (filha de Cândido Pereira dos Santos)
- 15 - Rotary Club de Itajubá (Fundação – 1957)
- 22 - Edson Roberto D´Martins (ingresso no Clube)



#### ROTARY CLUB DE ITAJUBÁ (Nº 8216)

FREQUÊNCIA DO MÊS DE AGOSTO/2010:

NÚMERO DE REUNIÕES: 05

ÍNDICE: 86,47 %

EVASÕES: 01      ADMISSÕES: 01

SÓCIOS REPRESENTATIVOS EM 31/07/10: 19

SÓCIOS REPRESENTATIVOS EM 31/08/10: 19

### NOTA DE FALECIMENTO

É com profundo pesar que comunicamos o falecimento, no dia 05 de setembro, de Joaquim Carlos Pereira dos Santos, irmão do companheiro Cândido Pereira dos Santos.

Que o Senhor o receba em sua misericórdia e dê conforto à sua família.

# O Inverno

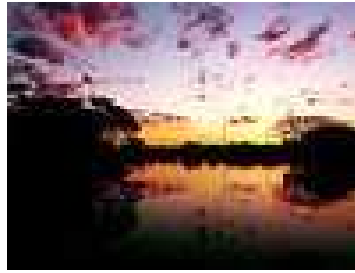

## Momento de Reflexão e Introspecção



Gira e roda o nosso planeta percorrendo a sua órbita. Assim com seu movimento de rotação e translação acontecem as estações do ano que são resultantes da inclinação da Terra a 23° em relação ao Sol e assim que se percebe o recebimento dos raios do Sol em algumas regiões com maior intensidade. A partir da inclinação do planeta é que são determinados os períodos climáticos e suas modificações.

No dia 21 de junho às 03h46 (madrugada) se inicia o Solstício de Inverno no Hemisfério Sul e o Solstício de Verão para o Hemisfério Norte. Popularmente falamos que o Inverno começa oficialmente nesta data aqui no Brasil e para todo hemisfério sul.

Mas em cada hemisfério ocorre de maneiras diferentes e as estações se tornam opostas. Algumas pessoas pensam que o Inverno é quando nosso planeta fica mais distante do Sol, ou até mesmo porque o nosso hemisfério fica mais afastado. Mas a causa das estações do ano, Outono, Inverno, Primavera e Verão e o fato de serem diferentes em cada hemisfério, está relacionada ao eixo inclinado da Terra em relação ao plano da eclíptica e sua órbita ao redor do Sol. As estações do ano do Inverno e Verão são os chamados pontos de Solstícios. As estações do ano de Outono e Primavera são os chamados pontos de Equinócios.

Um dos 14 movimentos que nosso planeta executa é o de Translação. Este movimento é a trajetória ligeiramente elíptica que a Terra realiza em torno do Sol para dar uma volta completa ela demora aproximadamente 365 dias e 6 horas e o faz a uma velocidade de 30 km/s, ou seja, a cada segundo nosso planeta percorre uma distancia de 30 km no espaço. Rapidinha não é? E você pensou que estava só parado sentado no sofá de sua casa. Repare que a diferença de 6 horas é acumulada e compensada a cada 4 anos com um ano bissexto, incluindo um dia no mês de Fevereiro.

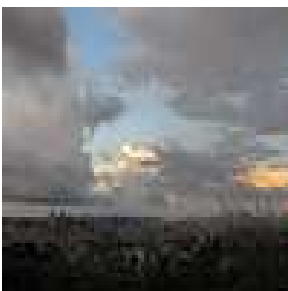

O Inverno por ser a estação do ano mais fria se torna época de comer pipoca enrolado num cobertor e assistir um bom filme, quem sabe um bom vinho com finos queijos e um interessante papo ou simplesmente um gostoso chocolate quente.

O tempo está frio e por vezes cinzento e a natureza muda de figura até parece que vivemos em preto e branco, não há flores nos campos, canteiros e vasos. Algumas delas aparecem mostrando a sua exuberância, dando-nos alegria e sentir que vida ainda está presente.

Das quatro estações, talvez o Inverno seja a mais cantada e falada em versos e prosas. Há algo de romântico solto no ar. Não é por um mero acaso que se comemora o Dia dos Namorados no mês de junho.

E, por serem os dias mais curtos e as noites mais longas faz com que no tempo de Inverno a natureza se revista de um novo cenário. É tempo de sementeira nos campos para que os grãos possam fertilizar na Primavera e serem colhidos em pleno Verão.

Quando o frio chega, afugenta as pessoas das ruas, não se tem muita vontade de sair, passear, se divertir, mas o que é realmente gostoso e interessante é curtir a casa, o sofá, a cama, a lareira, com ou sem companhia e neste momento a reflexão e a introspecção invadem as nossas mentes.

Assim como o campo recebe a sementeira dos grãos, procuramos também nos tornar semeadores das palavras quando são brotadas pela reflexão e introspecção que invadem as nossas mentes com as lembranças daqueles momentos que usufruímos na Primavera e Verão, quando a natureza está em festa.

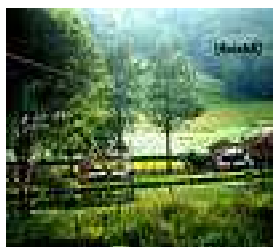

A mente do semeador de palavras explode de emoção, as idéias que brotam e partem com uma velocidade impar, invadem seu coração, e com o seu pulsar, seus músculos e nervos não param, seu único desejo é pegar a pena que simplesmente obedece ao impulso.

Nessa época surge todo o lirismo vivido na Primavera e Verão que muitas vezes fora deixado lado não por falta de tempo ma sim para aproveitar a beleza das estações, deixa de lado sua veia literária em descanso, mas no Inverno seu impulso é incontrolável.

Os crepúsculos róseos se tornam um convite para construção de rimas, versos rimados ou livres, liberando as emoções que brotaram em decorrência das reflexões e introspecções.

Os dias de invernos não são tristonhos, mas sim alegres porque conseguimos nos aquecer do frio que cerca nossos corpos, por meio das nossas mentes que estão quentes e brilhantes, prontas para criar, prontas para externar seus pensamentos, prontas para invadir nossos corações de emoções.

O inverno não é época triste nem mesmo momento de se sentir que estamos impedidos de passear e usufruir da nossa vida. Ao contrário significa que podemos apreciar a beleza da natureza de uma forma refrescante e onde passamos a pensar na vida, o que fizemos e o que vamos fazer e quais as atitudes e mudanças que devemos tomar, sem, contudo, que nada nos atrapalhe, porque a nossa volta existe um ambiente e sentimento de ajuda e sossego, que nos permite concentrar e concluir melhor sobre o nosso pensamento.

É momento de compaixão, quando as pessoas se juntam mais e se falam de uma forma mais carinhosa e sem pressa, os encontros provocam uma reunião mais harmoniosa, então é tempo de agradecer a existência, porque nem só de diversão e calor se vive, é necessário também momentos para recuperar a energia e a força para que se possa viver em harmonia e na máxima força nas estações mais quentes, assim é o Inverno, momento vital para equilibrar as pessoas.



Bom inverno com muita reflexão e introspecção.

*Paulo Roberto Tavares Pereira  
AIL – julho/2010*



*(Reprodução do texto de autoria do companheiro Paulo Roberto Tavares Pereira, que fez esta explanação em julho/2010, na Academia Itajubense de Letras, da qual faz parte, ocupando a cadeira nº 21).*

Sugestões/contato: [reinaldo@itacabo.com.br](mailto:reinaldo@itacabo.com.br)